ZŠ a MŠ KOZMICE

ŠKOLNÍ ČASOPIS

ČIPERKA

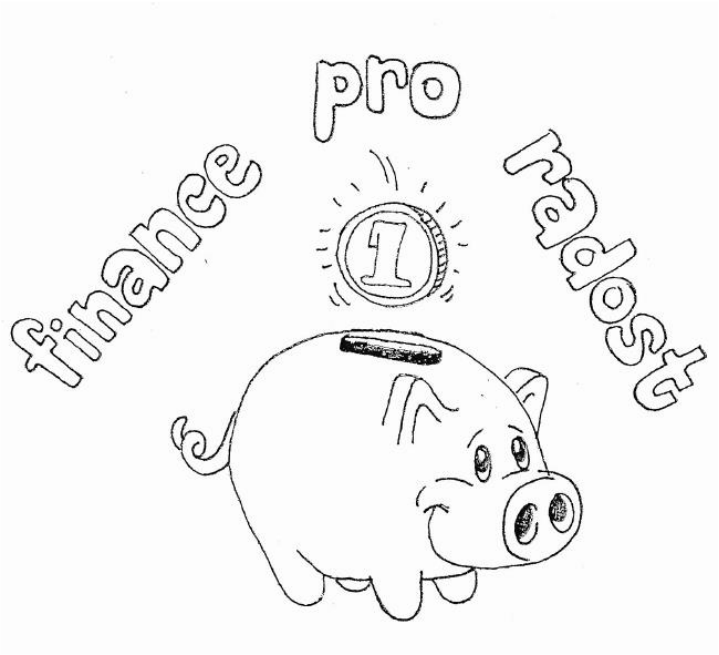

21.ročník 1.pololetí 2019/2020

JAKÝ BUDE NOVÝ ŠKOLNÍ ROK ????

Jméno: GABČA

Moje plány

Letos se těším na ...
to, jak všechno dopadne.

Od nové paní učitelky očekávám ...
že bude hodná, někdy přísná a aby nás měla ráda.

Mít kouzelnou moc, tak...
všechny z této třídy vezmu na stejnou školu.

Trochu se obávám ...
že si tento rok neužijeme, přece jenom je to poslední rok co jsme s některými spolu.

Ve třídě bych si přála ...
aby tady nebyly hádky a aby tento poslední rok tady dopadl dobře.

Na konci roku budu umět ... snad všechno, co nás paní učitelka naučila.

Jméno: Daniela

Moje plány

Letos se těším na ...
informatiku

Od nové paní učitelky očekávám ...
že má vymyšleno hodně aktivit a už teď vím že to bude super a milá paní učitelka

Mít kouzelnou moc, tak...
Tak si vykouzlím vílu která mi splní nekonečno přání

Trochu se obávám ...
že na konci roku budu brečet

Na třídě bych si přála ...
Ticho

Na konci roku budu umět ... lepe kreslit

ŠKOLNÍ VÝLET NA JULIÁNKU

Jako každý rok tak i letos naše škola uspořádala výlet na Juliánku. Celá naše třída se na tento den moc těšila.

Konečně tady byla pondělí a celá škola vyrazila k Juliánce. Každý z žáků měl na rukách rukavice a na vozících jsme měli černé pytle na odpadky, které jsme cestou po neukázněných lidech sbírali. Pytle se pomalu plnily pět lahvemi, sklem, plechovkami, papírovými krabicemi a různými obaly, které lidé vyhodili. Odpadků jsme měli dva plné pytle.

Když jsme došli na hájenku opékali jsme si špekáčky. A pak jsme se vraceli zpátky do školy. Jsme rádi, že jsme vyčistili cestu k Juliánce a tak jsme přispěli k lepšímu životnímu prostředí.

JULIÁNKA

Šli jsme uklízet k prameni Juliánka.
Bylo to super. Moc se mi to líbila.
Na konec jsme došli na Hájenku.
Tam jsme opékali.
Ostatní děti tam pobíhali.
Také jsme se přidali k nim.
Potom jsme šli zpátky do školy.
Nasbírali jsme hodně moc odpadků.

DIVADLO RONJA

Naše škola uspořádala návštěvu divadla v Ostravě. Divadelní hra se jmenovala Ronja dcera loupežníka. Žáci první a druhé třídy se zúčastnily divadla Kocourek Modroočko. Na divadlo jsme se všichni těšili a do divadla jsme jeli autobusem.

V divadle se mi líbilo a představení mělo dvě části.

V první části se Ronja seznámila s chlapcem jménem Birg, který byl z loupežnické slupy. Birga zajala slupa loupežníků, ke které patřila i Ronja. Aby Ronja zachránila Birga před mučením nechala se zajmout slupou loupežníků, kterou vedl otec Birga. A tak donutila obě loupežnické slupy, aby je výměnou osvobodili.

V druhé části Ronja a Birg spolu bydleli v jeskyni bez ostatních loupežníků. Ronja s Birgem by asi dlouho spolu žít nevydrželi nebýt babičky Ronji, která je vždy usmířila.

Divadlo se mi velmi líbilo ale trochu jsem litoval, že nemůžu vidět divadelní představení Kocourek Modroočko, kterého znám z knihy kterou jsem četl.

Ronja, dcera loupežníka

V úterý páťáci, čtvrťáci a šestáci jeli do loutkového divadla v Ostravě. Hráli pohádku: Ronja, dcera loupežníka. Je to příběh o dívce žijící u loupežníků, která se vydává na toulky lesem, kde se seznámí se synem druhé party loupežníků a prožívá s ním nečekaná dobrodružství. Všem se to moc líbilo. Potom jsme jeli autobusem zpátky do školy.

Hanka Holasová

ABRAKA MUSIKA

NAŠE ŠKOLA POZVALA INTERAKTIVNÍ DIVADLO JMÉNEM ABRAKA MUSIKA. A POVÍDALI JSME SI O PENĚZÍCH, TŘEBA JAK SE PLATILO V MINULOSTI A JAK TEĎ. A OBČAS A JÍ ZPÍVALI. A TEN JEDEN Z TĚCH DVOU PÁNŮ VYBÍRAL DVA ŽÁKY NAŠÍ ŠKOLY DO V.I.P ZÓNY. TAM SI VYBRALY VÝZNAMY DVOU SLOV. A PAK JE MUSELI VYSVĚTLIT. A TAK TO UDĚLAL DVAKRÁT. A PAK MĚ VYVOLAL BÁL JSEM SE CO SE MNOU BUDE DĚLAT. VYBRAL MĚ A DALŠÍ DVĚ DĚTI. A MĚLI JSI VYBRAT MOŽNOSTI KTERÉ NABÍZEL 1. SVĚTOVOU SLÁVU, 2. PENÍZE A 3. LÁSKU A DOBRÉHO PARTNERA. DIVADLO SE MI MÓC LÍBILO BYLO PROSTĚ SUPER!!!!

ROSTA BAIER 4. TŘÍDA

ABRAKA MUZIKA

Úterý jsme měli ve škole dva pány z abraka muzika. Bylo to moc moc super měli jsme tam aji VIP koutek kde byla Danča páťačka a Štěpán taky z pětky. Byly tam dvě židle a stůl. Na stole byly kartičky a museli si vybrat jednu které moc nebo alespoň trošku rozuměli. Šli tam nakonec dva třeťáci Eliška Loubková a Jeník. Ti si taky vybrali kartu které rozuměli. A těšíme se až přijedou zase!

ODPADÁČEK

Naše škola je zapojena v projektu Odpadáček. A také ve sbírce pro nemocného Tomáška, pro kterého sbíráme víčka.

Odpadáček je projekt se dvěma animačními postavami. První postava sbírá papíry a až jich bude mít dost, postaví si dům. Druhá postava sbírá pet víčka a pak si za ně chce koupit kolo. Odpadáček je vlastně projekt který chrání živolní prostředí.

Jsme rádi, že se na obou těchto projektech podílíme a tak pomáháme chránit živolní prostředí a zdraví lidí.

ŠKOLNÍ VÝLET

PRAHA

31.10.2019

ADELKA

PRAHA

V 5 hodin a 53 minut jsme všichni odjížděli vlakem z Ostravy-Svinova směr Praha Hlavní nádraží.
Do Prahy jsme dorazili za necelé 4 hodiny
Naše první kroky v Praze mířili k Václavskému náměstí.
Naše první zastávka byla u sochy sv. Václava.
Všichni jsme si tuto sochu fotili.
Od sochy jsme viděli kde je Národní muzeum.
Potom jsme šli na Staroměstské náměstí.
Na Staroměstském náměstí jsme se koukali na orloj.
Dokonce jsme viděli odbíjení dvanácté hodiny, kdy se orloj dá celý do pohybu.
Poté jsme šli na Malostranské náměstí a Hradčanské náměstí.
Cestou jsme prošli po Karlově mostě.
Další zastávkou na našem výletě byl Pražský hrad s katedrálou sv. Víta, která mě okouzlila svými výklenky jak byla zdobená.
Poté jsme šli Nerudovou ulicí, odbočili na Zlatou uličku přes Zámecké schody a zpět k Václavskému náměstí a na Hlavní nádraží. Cestou zpět na nádraží jsme navštívili největší kraťkářství v střední Evropě. A potom už jsme jeli zpět domů. Doma jsme byli v 20:40.
Výlet do Prahy se mi moc líbil a ještě bych se tam chtěla vrátit.

Dne 31.10. jsem jela s mojí třídou a paní učitelkou do Prahy na výlet. Prahu jsem navštívila poprvé ve svém životě. Do Prahy jsme jeli vlakem, jeli jsme skoro čtyři hodiny. Poprvé když jsem vystoupila z vlaku zamilovala jsem si tohle velké město. Praha je hodně velká ale je i hodně drahá. Z hlavního nádraží jsme šli na náměstí sv. Václava potom národní muzeum, národní divadlo, Karlův most, Prašná brána, Pražský hrad. Nejvíce se mi líbil Karlův most protože tam byl krásný výhled na vltavu a Prahu kolem lítali krásní racci. Jako bonus jsme šli zlatou uličkou. Také jsme navštívili obrovské tři patrové hračkářství. Byla jsem smutná z toho kolik je v Praze žebrajících lidí. V hlavním městě bylo spousty turistů a taky ochodu. Po vltavě pluly lodě, labutě a kachny. Škoda že jsme nejeli metrem moc jsem se na něho těšila. Výlet nám rychle utekl, vrátili jsme se unavení a plní zážitků. Den se mi moc líbil.

ŠKOLNÍ VÝLET DO PRAHY

Žáci 4. a 5. třídy jeli v posledním říjnovém dni do Prahy, na školní výlet. Všichni jsme se na návštěvu Prahy těšili. Jeli jsme vlakem z nádraží Ostrava - Svinov v 5:53 hod. Cesta tam ubíhala pomalu, jelikož jsme byli hodně nedočkaví. Konečně jsme byli v Praze.

Když jsme vyšli z nádraží, tak po pár krocích jsme byli u muzea a naproti byla socha sv. Václava. Byli jsme vlastně na Václavském náměstí. A pak jsme pokračovali na Staroměstské náměstí, abychom viděli orloj. Po bimbacím orloji jsme šli směrem na Karlův Most, pak po Nerudově ulici. Dále jsme také navštívili Pražský hrad, kde jsme si udělali odpočinek. Dále jsme navštívili také Zlatou uličku, zámecké schody a pomalu jsme se vraceli směrem k nádraží. Utvořili jsme dvě skupiny: jedna navštívila Hamleys a druhá Mc Donald.

Unavení jsme usedli do vlaku a jeli domů. Výlet se všem líbil a byli jsme plní zážitků.

KLÁŘKA

PRAHA

Jeli jsme na nádraží SVINOV do Ostravy. Rozloučili jsme se a šli jsme k vlaku. Nastoupili jsme do vlaku. Cesta trvala čtyři hodiny. Když jsme vyšli z vlaku zamířili jsme rovnou na Václavské náměstí. Pak na pražnou bránu a na Karlův most. Z Karlova mostu jsme pozorovali výletní lodě které pluly po řece Vltavě. Na Karlově mostě jsme krmili racky, kteří si jídlo brali skoro přímo z ruky. Racci byli tak zábavní, že jsem si je natáčela na telefon. Pak jsme šli zlatou uličkou k pražskému hradu kde sídlí prezident Miloš Zeman. V té uličce je kašna kde se házejí mince pro štěstí. U vchodu hlídají stráže které se ani nepohnou. Taky jsme šli na staroměstské náměstí kde je orloj, na kterém se mění postavy. Byla tam postava smrtky. Byli jsme i v hračkářství. Večer jsme jeli zpátky vlakem do Ostravy.

Výlet se mi líbil. ♡

ROZHOVOR NEJSTARŠÍCH S NEJMLADŠÍMI

(žáci 5. třídy se táží a žáci 1. třídy odpovídají)

---

1. **Líbí se Ti ve škole?**

Sára Kubinová: Ano.

Veronika Vrchovecká: Jo.

Adam Kolečko: Dobře.

Adam Pastrňák: Ano, je to tu fajn.

2. **Kde se cítíš lépe? V základní či mateřské škole?**

Sára Kubinová: Ve škole.

Veronika Vrchovecká: Škola je lepší.

Adam Kolečko: Škola.

Adam Pastrňák: Škola je lepší.

3. **Co bys na škole změnil/a?**

Sára Kubinová: Židle.

Veronika Vrchovecká: Kdyby byla velká přestávka větší.

Adam Kolečko: Nic.

Adam Pastrňák: Ne. Všechno se mi tu líbí.

4. **Máš rád/a svou paní učitelku?**

Sára Kubinová: Ano.

Veronika Vrchovecká: Jo.

Adam Kolečko: Jo.

Adam Pastrňák: Ano, je hodná.

5. **Jaký je Tvůj nejoblíbenější předmět?**

Sára Kubinová: Živá abeceda.

Veronika Vrchovecká: Matematika.

Adam Kolečko: Výtvarná výchova.

Adam Pastrňák: Matematika, rád počítám.

6. **Umíš říct něco anglicky, co?**

Sára Kubinová: House.

Veronika Vrchovecká: Jo, cat, house.

Adam Kolečko: Ne, neumím nic říct.

Adam Pastrňák: Ano, hello. Znamená to ahoj.

7. **Kdo je Tvým nejlepším kamarádem/kamarádkou?**

Sára Kubinová: Zuzka Kuchejdová.

Veronika Vrchovecká: Anetka.

Adam Kolečko: David.

Adam Pastrňák: Sofie Dihlová, sedí vedle mě.

8. **Jaký je Tvůj koníček?**

Sára Kubinová: Zpívánky.

Veronika Vrchovecká: Sport.

Adam Kolečko: Nic.

Adam Pastrňák: Jízda na kole.

(za 5. třídu: Gabriela Dujsíková, Daniela Baronová, Martin Hruška, Hynek Langner)

RENARKON

V pátek 1.11. k nám do školy přijel Renarkon.
V naší třídě byl pan Lukáš, který měl za úkol nás seznámit s kouzelnými slovíčky. Dozvěděli jsme se, že máme mnoho kouzelných slov: promiň, ahoj, dobrý den, prosím, děkuji, na shledanou a mnoho dalších. Potom jsme hráli hru. Byli jsme rozděleni do skupin museli jsme zahrát pohádku, ve které jsme použili kouzelná slůvka. 1. skupina hrála O třech kůzlátkách, 2. skupina měla Sněhurka a 7 trpaslíků, 3. skupina měla O perníkové chaloupce a 4. skupina hrála O Červené karkulce. Paní učitelka s paní vychovatelkou byly porota. Teď už víme, že máme používat kouzelná slovíčka každý den.

Uspávání broučků 4.11.2019

Jako každým rokem, i letos proběhlo uspávání broučků. V pět hodin jsme měli sraz u kostela. Pak jsme všichni rozsvítili své lampiony a šli jsme vesnicí směrem ke škole. Děti ze školy si připravily pro rodiče představení. Pro děti a rodiče bylo přichystáno občerstvení, děti za odměnu dostaly šáteček a čaj, rodiče si mohli koupit svařené víno. Počasí nám přálo, i když byla trochu zima, tak nám nepršelo ani nesněžilo. Celá akce se letos vydařila a už se těšíme zase na příští rok.

NECHUTNÝ KOKTEJL

Do sklenice dáme kečup.
Na kečup nalijeme olej.
Pak vezmeme vodu, do, které
přidame pro lepší pozorování modré
barvivo. Nalijeme na olej.
Voda klesne pod olej, protože má větší
hustotu. Na to nalijem zeleně obarvený
líh. Do sklenice hodíme mátu,
ta klesne na dno, naopak dřívko a
víčko plave. Brokolice se ponoří do oleje
hlavička je v lihu. Koktejl ozdobíme
šrapcem.

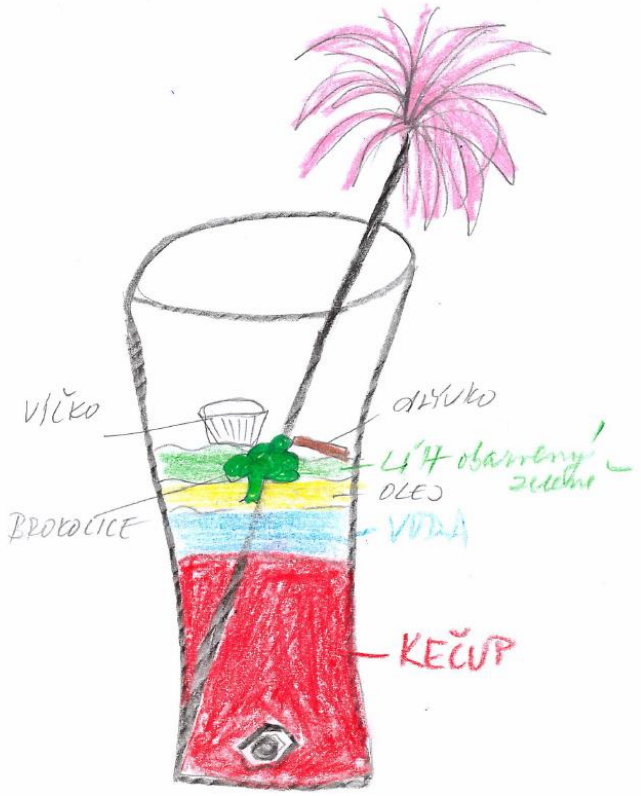

DUHO KOKTEJL

na duho koktejl potřebujete: kečup, vodu, obarvenou potravinářským barvivem (modré) líh, klacek, matička, brokolice, víčko od minerálky, sirka, sklenici

POSTUP

Začneme tím, že si vezmeme sklenici a vymáčkneme do ní trochu kečupu. Pak asi tak odhadem nalijeme čtvrtku oleje. Přilijeme vodu s potravinářským modrým barvivem. Poté nalijeme líh. Tak a teď do Duho koktejlu dáme matičku, která zůstane v kečupu. Poté hodíme do Duho koktejlu klacík, který zůstane v lihu. A už to skoro je! Závěrem do Duho koktejlu dáme víčko od petky, přidáme brokolici, sirku a klacek. Hurá, náš koktejl je hotový!

SIRKA 9.
VIČKO 8.
KLACIK 7.
BROKOLICE 6
MATIČKA 5.

4. LÍH
3. MODRÁ VODA (POTRAVINÁŘSKÁ BARVIVO)
2. OLEJ
1. KEČUP

Vybráno z pětilístků žáků 4.třídy na téma „SVOBODA“:

Jaká je svoboda ?

Volná, veselá, svobodná, úžasná, hezká, dobrá, super,...

Co mohu dělat, když jsem svobodný?

Hrát si, jezdit, chodit, zpívat, volit, cestovat, utíkat, rozhodovat se, koukat na filmy, ...

Co si představím, když uslyším slovo SVOBODA :

Volnost, kino, příroda, vězení, Václav Havel, dovolená....

Napiš větu se slovem SVOBODA :

Můžeme si svobodně cestovat.

Mám ráda svobodu.

Jsem svobodná.

Václav Havel nám dal svobodu.

Svoboda se mi moc líbí a je super!

Vybráno z dotazníků k 30-ti letému výročí od Sametové revoluce 17.listopadu 1989

Cos dělal(a v pátek 17.11.1989?

- Byl jsem ve škole
- V noci jsem manifestoval. Vylepoval plakáty po Ostravě
- Byl jsem na demonstraci
- Byla jsem v práci
- Byl jsem na vojně
- Dívala jsem se na televizi , jak demonstrují studenti v Praze

Jak jsi prožíval listopad 1989?

- Hráli jsme si
- Na demonstracích
- Trochu obavy a strach
- Zcela normálně
- Krásná atmosféra, dobrá nálada
- Plného očekávání
- Jako 15-ti letá slečna

Jaké jsou podle Tebe největší změny v naší společnosti po pádu komunismu?

- Žijeme ve svobodném státě
- Všeho je dostatek – žádné fronty ani podpultovky
- Cestování po celém světě
- Změny jsou velké, jak v chování lidí k sobě, tak je více možností v nakupování, cestování. A je to hlavně bez strachu. Ale zase přibylo více bezdomovců, lidí bez práce, …
- Svoboda slova, možnost podnikání

Co pro Tebe znamená svoboda?

- Že můžu dělat, co chci
- Svobodně volit
- Svobodně se vyjadřovat
- Neomezeně cestovat
- Svoboda tisku
- Pracovat, kde chci
- Můžeme studovat, kde chceme i co chceme
- Úsměvy šťastných lidí
- Podnikání
- Dostupnost všeho
- Nemuset mít strach o rodinu a práci
- Volnost
- Všechno
- Mohu svobodně vyznávat víru aniž bych byla trestaná

- Svoboda je krásné slovo, ale té svobody v té naší krásné zemi si má každý vážit. Ohleduplnost, láska, to se nějak vytrácí. Buďme rádi, kde žijeme. Můžeme cestovat, studovat, kde chceme, nikdo nás neomezuje. Přeji mladé generaci, aby si toho vážili a podle toho se chovali

89✌19

30 let od sametové revoluce

Lukáš

Příběh peněz

Dne 3.12. jsme měli program. Spojili jsme 4. a 5. třídu. Za námi přišel pán, který si pro nás něco připravil. Nejdříve jsme se pozdravili. Pán začal vyprávět o historii peněz. Poté nám ukázal různě barevné kamínky. Červený Vysvětlil, že je to hra. Potom jsme museli rozdělit různě barevné kamínky. Červený kamínek byl jídlo, šedý pozemek, modrý zbraně a nástroje a oranžový suroviny. Pán nakreslil tabulku, kde popsal kolik kamínků potřebujeme na přežití, kolik na střední třídu, vyšší třídu a blahobyt. Poté jsme začali házet kostkou. Čím vyšší číslo jsme si hodili tím více kamínků jsme si vzali. Až jsme všichni hodily, začali jsme si střídat kamínky. Poté jsme tu hru opakovali třikrát tím Příběh peněz skočil. Program se mi moc nelíbil, protože to bylo málo zábavné.

Milý Ježíšku,

O vánocích bych chtěla být zdravá.
Chtěla bych aby nebylo tolik lidí nemocních.
Chci aby se kluci začli chovat normálně.
Aby se nikdo a vůbec nikdo o vánocích nehádal.
Chci aby se měli všichni rádia pomáhali si.
Přeji si aby tolik lidí nekouřilo a neumíralo.
Chtěla bych aby nebylo o vánocích moc nehod.
Aby byly nejhezčí vánoce na celém světě.
Být všichni na sebe laskavýa hodní.
Všichni být dobří ve škole a v práci.
Nesmát se kamarádovi ve škole.
Pomáhat si doma a ve škole a v práci.
Nepomlouvat nikoho ani ne kamaráda.
Tak ahoj příští rok. Ahoj Niki!

Milý Ježíšku,

Milý Ježíšku přeju si abi všichni na světě byli šťastní a abi se měli moc rádi a abi byli kamarádi. Chci abi všechny děti na světě byli moudré a abi měli tatínka a maminku. Přeju si ještě že jsou děti nebo rodina která nemá nic tak tě prosým abi ses u těch rodin zastavyl jako první. Abi si všechny oči od dětí rosvítil

Milý Ježíšku,

Přeju si aby se Tomášek uzdravil.
Aby děti v dětském domově které nemají
rodiče aby taky dostaly dárky. Aby děti
v Africe které jsou chodí taky dostaly
dárky. Aby děti které jsou nemocné
a lidi aby taky dostali dárky. Aby
na světě ubylo víc zlých lidí. Přeju
si aby všichni na vanoce byly šťastní,
a ne jenom na vaňoce ale taky
vždycky, aby jsme se měli rádi.
Milý ježíšku přeju si aby lidi
neházeli odpadki kolem sebe prokuže
skladky pořád rostou a to je špatně. ☹
A taky chci pořád sedět s anet ♡. Přeju
si aby byl rosta pořád super. Preju si
aby jsem viděla zlaté prasatko. Preju si
aby ježíšek taky dostal darek. ♡♡♡
Paní učitelka Miroslava je nejlepší učitelka
na celém světě.

BETY

Adventní čas

U nás doma prožíváme advent klidně. Nikam necestujeme, na žádné daleké cesty. Pečeme perníky, linecká kolečka, vanilkové rohlíčky a ořechové hromádky. Také chodíme každou neděli do kostela na mše svté. Každou neděli také zapalujeme novou adventní svíci. Když budou zažehnuty všechny čtyři, je to znamení příchodu Ježíše Krista. Tyto vánoce jsme se doslova "HRNULI" do výzdoby. Dělali jsme andělíčky, nazdobené koule, atd. Dále v adventním čase pořizujeme vánoční jedli. Zdobíme jí baňkami, svítícími řetízky, atd. Některé baňky jsme si sami nazdobili. V předvánočním čase požizujeme kapra. Pro zpříjemnění atmosféry si pouštíme ty nejoblíbenější koledy. Na Štědrý den dopoledne chodíme na procházku do lesa. V lese jsme také mimo jiné potkali spoustu divoké zvěře.

Vánoční čas

Vánoční čas je nejhezčí z celého roku. Celá rodina pečeme cukroví. Upečené cukroví, potom nazdobíme. Každou neděli chodíme na vánoční trhy. Na trzích si koupíme něco na zahřátí a posloucháme skupiny, které hrají. Nejraději mám trdelník. Ve škole si losujeme, kterému kamarádovi, kamarádce dáme dárek. Nejvíc se stejně těším na dárky, co dostanu na Ježíška. Na Štědrý den zdobíme vánoční stromeček. Chystáme štědrovečerní večeři. Večeříme hrachovou polévku, kapra a bramborový salát. Po večeři rozkráváme jablko. Čekáme až zazvoní zvoneček a to znamená, že už tam byl Ježíšek. Doufám, že jsem byl letos hodný a dostanu to, co si přeji. Vánoce mám moc rád. Všichni už se těšíme na Ježíška

Vánoční čas

Je 14.prosince a my už se od 9.12. chystáme na vánoce. Samozřejmě jako většina dětí máme se sestrou adventní kalendář. Myslím si, že Vánoce jsou pro každého úžasným svátkem hlavně kvůli dárkům. Ano, taky to tak mám, ale ze všeho nejvíce miluju ŠTĚDRÝ DEN kvůli radosti, a že jsme všichni spolu. Mamince každý rok pomáhám péct cukroví, samozřejmě zdobím vánoční stromeček a napíšu dopis Ježíškovi. Na Štědrý večer večeříme okolo 17.hodiny. Polévku máme rybí a na druhé máme bud' kapra, nebo pstruha. Po jídle jdeme do dětského pokojíku vyhlížet Ježíška, ale tat'ka jde vždy asi 3 minuty po nás:-)!? Zazvoní zvoneček a my jdeme do obýváku ke stromečku. Pod stromečkem máme moc dárků, takže "Ježíškovi" neustále děkujeme. Tatínek nám dárky postupně podává. Ze všeho máme ohromnou radost. Maminčin dárek je vždy hlavně balící papír:-). Všechny dárky rozbalené, já a sestra ubrečené radostí, mamince a tatínkovi moc děkujeme za krásně prožitý Štědrý den a velice spokojeně odcházíme spát. Další den máme Vánoce u babičky a dědy.

PÁR ŘÁDKŮ Z DRUŽINY

Podzim – byl krásný podzim, který lákal družinové děti vyvádět ven. Jezdili jsme na koloběžkách, hráli si na dětském hřišti, cvičili na posilovacích strojích. Měli jsme vyhlášený psí týden, kdy jsme v týmech plnili psí úkoly, řešili psí kvízy a rébusy, tvořili si týmové psí vlajky a samozřejmě nechyběly originální názvy týmů.

Eliška T. 2.třída: „ Nejvíce se mi líbily psí soutěže. Běželi jsme psí spřežení to byla sranda.“ Filip D. 4.třída: „ Mi se nejvíc líbilo, když jsme hledali na počítači odpovědi na psí kvíz.“ Sofinka 1. třída: „ Že jsme si mohli donést z domu plyšáky psů a hráli si s nimi“.

Děti si v odpoledních hodinách nejen hrály, ale také sportovaly a vytvářely krásné výrobky z přírodních materiálů. Těmi pak zkrášlily celou naši školu.

Práce šlechtí člověka a kozmické děti rády pečují o školní arboretum. V létě zalévají rostliny a na podzim je třeba arboretum zazimovat.

Oblíbenou aktivitou v družině se stal pravidelně každé útrerý klub deskových her, kde děti mohou rozvíjet své logicko-matematické dovednosti a komunikaci.

Podzimní měsíce utekly jako voda a my se v družině připravovali na nejkrásnější dny v roce a to advent. Slovo vánoce se začaly mezi dětmi skloňovat ve všech pádech a ve vzduchu byla cítit „zvláštní“ atmosféra. Jistě tomu přispěl výlet do Domova pod Vinnou horou, kde probíhala předvánoční prodejní výstava.

Daniel 5.třída: Z Kozmic smese dostali autobusem do Hlučína a pak jsme šli pěšky do domova kde jsme zavítali na trhy. Bylo tam spoustu andělů, svíček a keramických chaloupek. A museli jsme se chovat slušně a jak jsme odcházeli tak jsme zaskočili na hřiště a potom šli sme na autobus a jeli do kozmic. V kozmicích jsme vyšli ze zastávky ke škole a tam čekali rodiče.

Eliška a Klárka 3. třída: „ Ze školní družiny jsme jeli do Hlučína do domova důchodců. A v tom domově byly vánoční trhy. A tam jsme nakupovali krásné ručně vyrobené věci. Byli tam trpaslíci, keramické věci, balzámy na rty atd. Kdo měl nakoupeno, tak šel čekat ven na ostatní. Pak jsme šli do parku na stroje. Na strojích jsme byli pár minutek a potom jsme šli na autobus a jeli jsme zpátky do Kozmic. Před školou nás čekali rodiče. MOC JSME SI TO TAM UŽILI!!!

DOMOV

Spousty legrace a dovádění si děti užily také při čertovské diskotéce a nechybělo vaření vánočního punče. Děti si samy vyhledaly recepty a podle nich poté punč uvařily. Jen množství se nedokázalo odhadnout, tak nakonec punč ochutnala celá škola včetně pedagogického sboru 😊 Kdo zrovna nevařil, mohl vyzkoušet své vánoční znalosti ve vánočním A-Z kvízu…

DĚTI Z DRUŽINY VAŘILY VÁNOČNÍ PUNČ…☺

1 l OVOCNÉHO ČAJE SUROVINY
0,5 JABLEČNÉHO DŽUSU NEBO RYBÍZOVÉHO DŽUSU
ŠŤAVA Z 1 CITRÓNU NEBO POMERANČE
3 LŽIČKY MEDU
KIWI
POMERANČ (MANDARINKY)

UVAŘÍME ČAJ, PŘILEJTE DŽUSA ŠŤÁVU Z CITRONA A PŘEMÍŠEJTE PŘIDÁME MED A ABY SE LEPŠÍ ROSTOPYL, MŮŽEME NÁPOJ ZNOVU OHŘÁT. DO HOTOVÉHO NAPOJE MŮŽEME NAKRÁT KIWI, POMERANČ, MANDARINKY

Čekání na družinového ježíška jsme si krátili také vyráběním vánočních přáníček, ozdob a výzdoby. Letos se nám obzvláště povedl adventní kalendář! Také jsme si nazdobili vánoční stromeček.

JEDEN Z DOPISŮ JEŽÍŠKOVI

...☺

MILÍ DRUŽINOVÝ JEŽÍŠKU. CELÝ ROK JSME
CELÁ DRUŽINA BYLA HODNÁ. A TAK DOUFÁME ŽE
NÁM NĚCO NADĚLÍŠ. PŘEJEMESI PLYŠÁKY, BÁR-
BÍNKY, OBLEČKY PRO BARBIE, 2 VAKY, LEGO FRIENDS
LEGO CITI, KOČIČÍ KLUB, SKÁKACÍ GUMU, PUZZLE,
3D PUZZLE, ROBOTY, FIXY, MÍČE, MÍČKO UTÍKEJ,
ROBO PSA, BABY BOR, HOLČIČKU A KLUKA, KOČÁRKY,
MASKY, PREVLEKY PRO LIDI, KŘÍDY, ČLOVĚČE NEZLOB SE,
MAŇÁSKY, DIVADLO PRO 5 DĚTÍ, A VELKÉ ZDRAVÍ

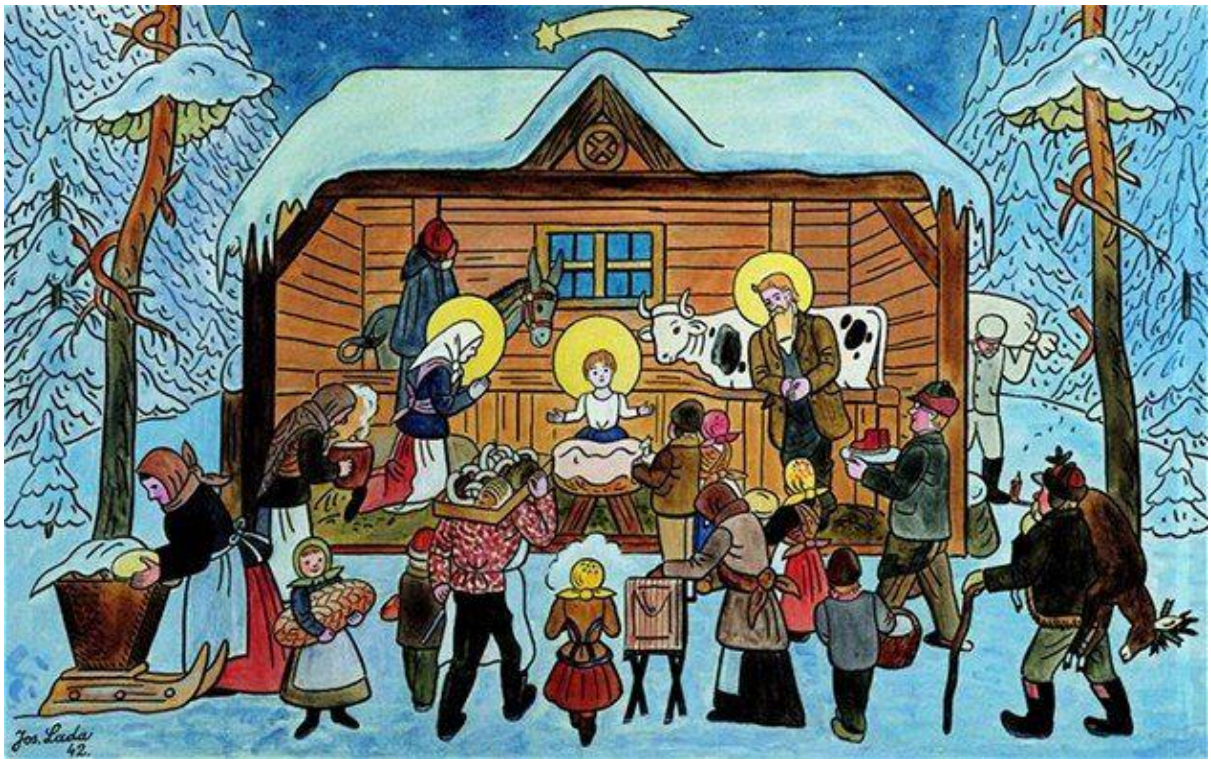

Jistě nemusíme upozorňovat na to, že v družině máme spoustu (vlastně všechny) šikovných dětí. Ať už šikulky přes tvoření, vášnivé sportovce – fotbalisty, pozorné čtenáře, úžasné tanečnice a tanečníky, zpěvačky a zpěváky. Děvčata ze druhé třídy se nadchly pro vyhledávaní informací z říše zvířat a připravují zajímavé prezentace „miniprojektů“. Zdokonalují sebe i ostatní kamarády ve znalostech, ale také umí docela slušně zacházet s výpočetní technikou!

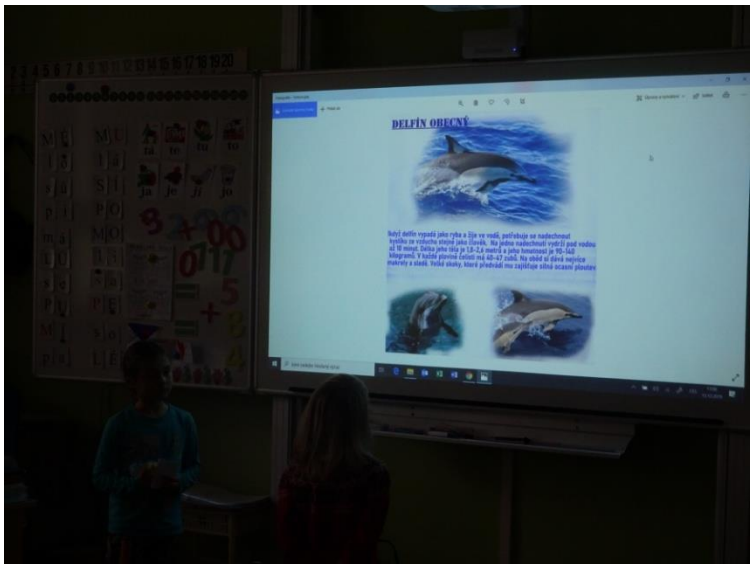

V keramice se také vánočně tvořilo :

www.deti.vira.cz

www.deti.vira.cz

www.deti.vira.cz

www.deti.vira.cz

www.deti.vira.cz

www.deti.vira.cz

www.deti.vira.cz

www.deti.vira.cz

TŘI KRÁLOVÉ

Mudrci z Východu, tradičně označovaní jako **Tři králové**, jsou postavy z Matoušova evangelia, které navštívily Ježíše krátce po jeho narození v Betlémě a přinesly mu dary: zlato, kadidlo a myrhu.

Když se narodil Ježíš v judském Betlémě za dnů krále Heroda, hle, mudrci od východu se objevili v Jeruzalémě a ptali se: „Kde je ten právě narozený král Židů? Viděli jsme na východě jeho hvězdu a přišli jsme se mu poklonit.“

Král Herodes se vyptával na hvězdu a poslal je do Betléma, aby mu pak oznámili, kde se dítě nachází. Hvězda jim pak ukazovala cestu až k Betlému, kde byl Ježíš s Marií, poklonili se mu a předali dary. Mudrci se již nevrátili k Herodovi, protože anděl pravil, že Herodes by chtěl Ježíška zabít.

Třikrálová sbírka

Tříkrálová sbírka *je akce organizovaná Charitou Česká republika a v ní sdruženými lokálními charitami. Akce navazuje na tradici koledování na Tři krále (tj. 6. ledna) a má charakter celonárodní sbírky, jejímž hlavním účelem je především na pomoc nemocným, handicapovaným, seniorům, matkám s dětmi v tísni a dalším sociálně potřebným skupinám lidí a to zejména v regionech, kde sbírka probíhá. Nejméně desetina výnosu sbírky je každoročně určena také na humanitární pomoc do zahraničí.*

Dary od obyvatel vybírají koledníci organizovaní do skupinek ve dnech 1.-14. ledna, přičemž jejich obvyklé uspořádání představují tři koledníci v dětském věku coby tři králové a jejich dospělý doprovod vybavený od pořádající charity průkazem koledníka (průkaz je reakcí na skupinky falešných koledníků, kteří se na sbírce přiživovali). Skupina je vybavena zapečetěnou kasičkou s logem Charity.

Do sbírky lze přispět i přímo na účet charity a dárcovskými SMSkami, u příležitosti sbírky se pořádají též různé charitativní koncerty a další akce. V roce 2019 bylo možné poprvé přispět bezhotovostní platbou. Sto skupin koledníků mělo k dispozici speciální platební terminály.

Tříkrálová sbírka

Tříkrálovou sbírku pořádá každoročně Charita ČR a na Hlučínsku Charita Hlučín. Úspěch celé sbírky závisí na aktivitě tisíců lidí, kteří se rozhodnou nezištně pomoci dobré věci. **Tříkrálová sbírka je největší dobrovolnickou akcí u nás** a jsme rádi, že díky věrným koordinátorům, koledníkům i dárcům se může stále rozvíjet.

Výnos Tříkrálové sbírky z největší části tradičně putuje na podporu lidí v nouzi. Jde o různé formy pomoci pro nemocné, osoby se zdravotním postižením, seniory, matky s dětmi v tísni a další. Sbírka podléhá předem daným pravidlům pro rozdělení výtěžku.

Většina vykoledovaných prostředků zůstává v regionu, kde byly vybrány. Zhruba desetina výtěžku každoročně připadne na rozvojové projekty v zahraničí (např. na udržení zdrojů obživy nebo vzdělávání), případně zůstane jako rezerva pro případ humanitárních katastrof.
Z každého daru pomůže 65 % přímo na Hlučínsku a 15 % využije na své projekty Diecézní Charita Ostravsko-opavská. Celkem 80 % sbírky tedy zůstává na severní Moravě. Potřebným v zahraničí pomůže 10 % daru, 5 % směřuje na celostátní projekty a 5 % je režie sbírky.
Pro koledníky na Hlučínsku pořádáme po skončení sbírky společné setkání. Jde o malé poděkování za jejich velký podíl na úspěchu sbírky.

K + M + B

Tříkrálová sbírka

je akce organizovaná Charitou Česká republika a v ní sdruženými lokálními charitami. Akce navazuje na tradici koledování na Tři krále (tj. 6. ledna) a má charakter celonárodní sbírky, jejímž hlavním účelem je především na pomoc nemocným, handicapovaným, seniorům, matkám s dětmi v tísni a dalším sociálně potřebným skupinám lidí a to zejména v regionech, kde sbírka probíhá. Nejméně desetina výnosu sbírky je každoročně určena také na humanitární pomoc do zahraničí.[1]

Dary od obyvatel vybírají koledníci organizovaní do skupinek ve dnech 1.-14. ledna, přičemž jejich obvyklé uspořádání představují tři koledníci v dětském věku coby tři králové a jejich dospělý doprovod vybavený od pořádající charity průkazem koledníka[1] (průkaz je reakcí na skupinky falešných koledníků, kteří se na sbírce přiživovali[2][3]). Skupina je vybavena zapečetěnou kasičkou s logem Charity.

Do sbírky lze přispět i přímo na účet charity a dárcovskými SMSkami, u příležitosti sbírky se pořádají též různé charitativní koncerty a další akce. V roce 2019 bylo možné poprvé přispět bezhotovostní platbou. Sto skupin koledníků mělo k dispozici speciální platební terminály. [4]

Tříkrálová sbírka je největší dobrovolnickou akcí v České republice. Koled se účastnívá kolem 40 tisíc dobrovolníků,[5] přičemž v roce [illegible] se jí zúčastnilo téměř 50 tisíc dobrovolníků.[6]

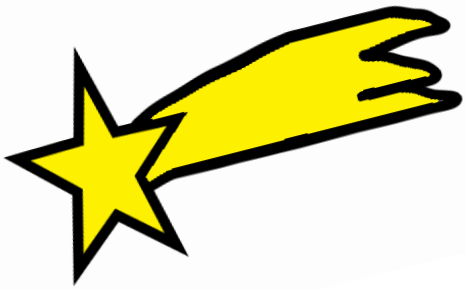

My tři králové

[Mírně]

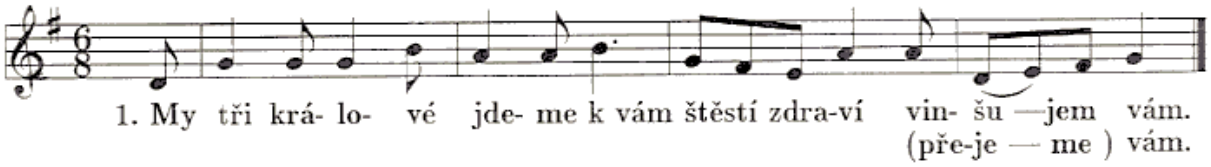

2. Štěstí, zdraví, dlouhá léta.
my jsme k vám přišli z daleka.
3. Z daleka je cesta naše,
do Betléma mysl naše.
4. Co ty černej stojíš vzadu,
vystrkuješ na nás bradu.
5. A já černej vystupuju
a Nový rok vám vinšuju.
6. A my taky vystupujem
a Nový rok vám vinšujem.